

SEP

# POLIBOTÁNICA

ISSN 1405-2768



Julio 2022

Núm. 54

POLIBOTÁNICA



Núm. 54



Julio 2022

## PÁG.

## CONTENIDO

- 1 Clave para identificar las especies del género *Bursera* Jacq. ex L. (Burseraceae) en el estado de Michoacán, México.  
*Key for the identification of species of the genus Bursera Jacq. ex L. (Burseraceae) in the state of Michoacán, Mexico.*  
Rzedowski, J. | R. Medina-Lemos
- 11 Diversidad y estructura arbórea de un bosque templado bajo manejo en el municipio de Pueblo Nuevo, Durango, México.  
*Diversity and tree structure of a managed temperate forest in the municipality of Pueblo Nuevo, Durango, Mexico.*  
Flores-Morales, E.A. | O.A. Aguirre-Calderón | E.J. Treviño-Garza | M.A. González- Tagle | E. Alanís-Rodríguez | G. Angeles-Pérez | F. Huizar-Ámezcu.
- 27 Estructura, composición florística, biomasa aérea y contenido de carbono en la selva mediana perennifolia en Tizimín, Yucatán, México.  
*Structure, floristic composition, above-ground biomass and carbon content in tropical evergreen forest in Tizimin, Yucatan, Mexico.*  
Martínez-Gauna, C.A. | J.I. Yerena-Yamallel | L.G. Cuéllar-Rodríguez | E. Alanís-Rodríguez | E. J. Ortega-Arroyo.
- 51 Comparación de valores estructurales de manglar en diferentes condiciones de degradación ecológica.  
*Comparison of mangrove structural values in different conditions of ecological degradation.*  
Basañez-Muñoz, A. de J. | A. Serrano | L. Cuervo-López | C. Naval-Avila | A. Capistrán-Barradas | A.G. Jordán-Garza.
- 71 Evaluación de una restauración mediante dron en el matorral espinoso tamaulipeco.  
*Evaluation of a restoration through drone in the tamaulipeco thornscrub.*  
Gutiérrez-Bárrientos, M. | J.D. Marín-Solis | E. Alanís-Rodríguez | E. Buendía-Rodríguez.
- 87 Efecto de la cobertura y condiciones edáficas en la presencia de *Amoreuxia wrightii* A. Gray, en el noreste de México.  
*Effect of coverage and edaphic conditions on the presence of Amoreuxia wrightii A. Gray, in northeastern Mexico.*  
Patiño-Flores, A.M. | E. Alanís-Rodríguez | V.M. Molina-Guerra | M.I. Yáñez-Díaz | A. Mora-Olivo | E. Jurado | H. González-Rodríguez
- 101 Componentes del rendimiento de *Crotalaria longirostrata* Hook. & Arn. en Guerrero, México.  
*Yield components of Crotalaria longirostrata Hook. & Arn. in Guerrero, Mexico.*  
Salinas-Morales, J.L. | C.B. Peña-Valdivia | C. Trejo | M. Vázquez-Sánchez | C. López-Palacios | D. Padilla-Chacón.
- 123 Germinación y multiplicación de plantas *in vitro* de *Heimia salicifolia* (Lythraceae).  
*Germination and micropropagation in vitro of Heimia salicifolia (Lythraceae).*  
Ordoñez-Posadas, F. | M. de L. Martínez-Cárdenas | J.L. Rodríguez de la O.
- 139 Micropropagación de *Agave maximiliana* Baker por proliferación de yemas axilares.  
*Micropropagation of Agave maximiliana Baker by axillary shoot proliferation.*  
Santacruz-Ruvalcaba, F. | J.J. Castañeda-Nava | J.P. Villanueva-González | M.L. García-Sahagún | L. Portillo | M.L. Contreras-Pacheco.
- 153 Origen botánico y caracterización fisicoquímica de la miel de meliponinos (Apidae:Meliponini) de Teocelo, Veracruz, México.  
*Botanical origin and physicochemical characterization of meliponini honey (Apidae:Meliponini) from Teocelo, Veracruz, Mexico.*  
Ortiz-Reyes, L.Y. | D.L. Quiroz- García | M.L. Arreguín-Sánchez | R. Fernández-Nava.
- 171 Comparación anatómica de la lámina foliar de cinco especies leñosas nativas del noreste de México durante la época húmeda y seca.  
*Leaf blade anatomical comparison of five native woody species of northeastern Mexico during the wet and dry season.*  
Fillo-Hernández, E. | H. González-Rodríguez | I. Cantú-Silva | T.G. Domínguez-Gómez | J.G. Marmolejo-Monsivais | M.V. Gómez-Meza.
- 185 Estudio anatómico e histoquímico de los órganos vegetativos de *Piper aduncum* L. (Piperaceae).  
*Anatomical and histochemical study of the vegetative organs of Piper aduncum L. (Piperaceae).*  
Arroyo, J. | P. Bonilla | M. Marín | G. Tomás | J. Huamán | G. Ronceros | E. Raez† | L. Moreno | W. Hamilton.
- 203 Evaluación del efecto hipoglucémico de *Tectaria heracleifolia* (Willd.) Underw. en mice con diabetes tipo 2 inducida.  
*Evaluation of the hypoglycemic effect of Tectaria heracleifolia (Willd.) Underw. in mice with induced type 2 diabetes.*  
Luna-Rodríguez, A.K. | M.A. Zenil-Zenil | S. Cristians | A.M. Osuna-Fernández | H.R. Osuna-Fernández.
- 219 Árboles nativos de Sinaloa del sistema agroforestal huerto familiar.  
*Native trees of Sinaloa at the homegarden agroforestry system.*  
Avendaño-Gómez, A. | B. Salomón-Montijo | G. Márquez-Salazar.
- 241 Atributos tangibles e intangibles y diferenciación sensorial de la vainilla mexicana.  
*Tangible and intangible attributes and sensory differentiation of mexican vanilla.*  
Barrera-Rodríguez, A.I. | A. Espejel | M.G. Pérez | A.G. Ramírez-García.
- 257 Percepción local de los usos y situación ambiental y económica del toronjil (Lamiaceae) en tres comunidades del estado de Guerrero, México.  
*Local perception of the situation, environmental and economic uses of toronjil (Lamiaceae) in three communities of the state of Guerrero, Mexico.*  
Hernández-Ramírez, U. | M. Trujillo-Nájera | T. Romero-Rosales | A. Huicochea-Moctezuma | T. de J. Adame-Zambrano | M. A. Gruñtal-Santos.
- 271 Importancia relativa de las especies medicinales ofertadas en el mercado de Tepeaca, Puebla, México.  
*Relative importance of medicinal species offered in the Tepeaca market, Puebla, Mexico.*  
Reyes-Matamoros, J. | D. Martínez-Moreno | J.G. Fuentes-López | F. Basurto-Peña.

## Portada

Flor de *Bixa orellana* L. (Bixaceae), “achiote” polinizada por *Melipona beecheii* Bennett (Apidae), “jicota mansa”. Entre los principales polinizadores para las flores de numerosas especies de árboles, plantas y lianas en las zonas tropicales y subtropicales de bosques y selvas, se encuentra las abejas sin aguijón, tanto es así que algunos campesinos ya tienen establecida la meliponicultura basada en la cría de *M. beecheii* para producir miel, polen y cerumen que son productos apreciados en el mercado y con importantes propiedades alimenticias y medicinales.

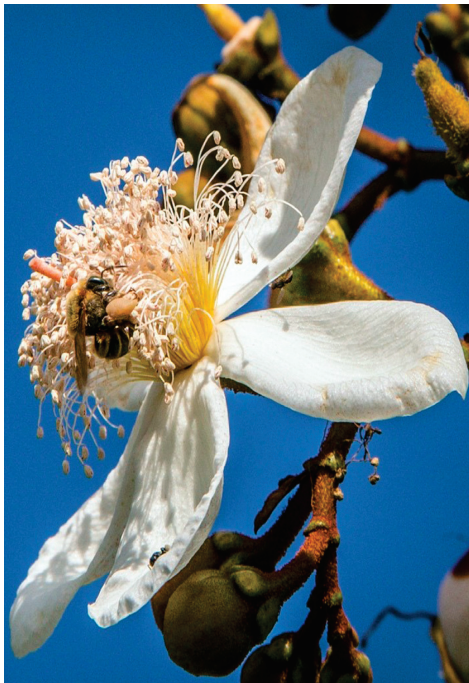

*Flower of Bixa orellana L. (Bixaceae), “achiote” pollinated by Melipona beecheii Bennett (Apidae), “jicota mansa”. Among the main pollinators for the flowers of numerous species of trees, plants and lianas in tropical and subtropical areas of forests and jungles are stingless bees, so much so that some farmers have already established meliponiculture based on the breeding of M. beecheii to produce honey, pollen and cerumen that are products appreciated in the market and with important nutritional and medicinal properties.*

por/by **Rafael Fernández Nava**



## INSTITUTO POLITÉCNICO NACIONAL

Director General: *Dr. Arturo Reyes Sandoval*

Secretario General: *Mtro. Juan Manuel Cantú Vázquez*

Secretario Académico: *Dr. David Jaramillo Vigueras*

Secretario de Extensión e Integración Social: *Dr. Luis Alfonso Villa Vargas*

Secretario de Investigación y Posgrado: *Dra. Laura Arreola Mendoza*

Secretario de Servicios Educativos: *Dra. Ana Lilia Coria Páez*

Secretario de Administración: *M. en C. Javier Tapia Santoyo*

Director de Educación Superior: *Mtro. Mauricio Igor Jasso Zaranda*

## ESCUELA NACIONAL DE CIENCIAS BIOLÓGICAS

Directora:

*Dra. Yadira Rivera Espinoza*

Subdirectora Académica:

*M. en C. Martha Patricia Cervantes Cervantes*

Subdirector Administrativo:

*Ing. Raúl Chávez Alvircio*

Jefe de la Sección de Estudios de Posgrado e Investigación:

*Dr. Gerardo Aparicio Ozores*

Subdirector de Servicios Educativos e Integración Social:

*Dr. Felipe Neri Rodríguez Casasola*

---

**POLIBOTÁNICA**, Año 27, No. 54, julio-diciembre 2022, es una publicación semestral editada por el Instituto Politécnico Nacional, a través de la Escuela Nacional de Ciencias Biológicas. Unidad Profesional Lázaro Cárdenas, Prolongación de Carpio y Plan de Ayala s/n, Col. Santo Tomas C.P. 11340 Delegación Miguel Hidalgo México, D.F. Teléfono 57296000 ext. 62331. <http://www.herbario.encb.ipn.mx/>, Editor responsable: Rafael Fernández Nava. Reserva de Derechos al Uso Exclusivo del Título No. 04-2015-011309001300-203. ISSN impreso: 1405-2768, ISSN digital: 2395-9525, ambos otorgados por el Instituto Nacional del Derecho de Autor. Responsable de la última actualización de este número, Unidad de informática de la ENCB del IPN, Rafael Fernández Nava, Unidad Profesional Lázaro Cárdenas, Prolongación de Carpio y Plan de Ayala s/n, Col. Santo Tomas CP 11340 Delegación Miguel Hidalgo México, D.F.

Las opiniones expresadas por los autores no necesariamente reflejan la postura del editor de la publicación.

Queda estrictamente prohibida la reproducción total o parcial de los contenidos e imágenes de la publicación sin previa autorización del Instituto Politécnico Nacional.

REVISTA BOTÁNICA INTERNACIONAL DEL INSTITUTO POLITÉCNICO NACIONAL

**EDITOR EN JEFE**

*Rafael Fernández Nava*

**EDITORA ASOCIADA**

*María de la Luz Arreguín Sánchez*

**COMITÉ EDITORIAL INTERNACIONAL**

*Christiane Anderson*  
University of Michigan  
Ann Arbor, Michigan, US

*Edith V. Gómez Sosa*  
Instituto de Botánica Darwinion  
Buenos Aires, Argentina

*Heike Vibrans*  
Colegio de Postgraduados  
Estado de México, México

*Jorge Llorente Bousquets*  
Universidad Nacional Autónoma de México  
Ciudad de México, México

*Graciela Calderón de Rzedowski*  
Instituto de Ecología del Bajío  
Pátzcuaro, Mich., México

*Delia Fernández González*  
Universidad de León  
León, España

*Theodore S. Cochrane*  
University of Wisconsin  
Madison, Wisconsin, US

*Jerzy Rzedowski Rotter*  
Instituto de Ecología del Bajío  
Pátzcuaro, Mich., México

*Hugo Cota Sánchez*  
University of Saskatchewan  
Saskatoon, Saskatchewan, Canada

*Luis Gerardo Zepeda Vallejo*  
Instituto Politécnico Nacional  
Ciudad de México, México

*Fernando Chiang Cabrera*  
Universidad Nacional Autónoma de México  
Ciudad de México, México

*Claude Sastre*  
Muséum National d'Histoire Naturelle  
Paris, Francia

*Thomas F. Daniel*  
California Academy of Sciences  
San Francisco, California, US

*Mauricio Velayos Rodríguez*  
Real Jardín Botánico  
Madrid, España

*Francisco de Asis Dos Santos*  
Universidad Estadual de Feira de Santana  
Feira de Santana, Brasil

*Noemí Waksman de Torres*  
Universidad Autónoma de Nuevo León  
Monterrey, NL, México

*Carlos Fabián Vargas Mendoza*  
Instituto Politécnico Nacional  
Ciudad de México, México

*Julieta Carranza Velázquez*  
Universidad de Costa Rica  
San Pedro, Costa Rica

*José Luis Godínez Ortega*  
Universidad Nacional Autónoma de México  
Ciudad de México, México

*Tom Wendt*  
University of Texas  
Austin, Texas, US

*José Manuel Rico Ordaz*  
Universidad de Oviedo  
Oviedo, España

**DISEÑO Y FORMACIÓN ELECTRÓNICA**

*Luz Elena Tejeda Hernández*

**OPEN JOURNAL SYSTEM Y TECNOLOGÍAS DE LA INFORMACIÓN**

*Pedro Aráoz Palomino*

Toda correspondencia relacionada con la revista deberá ser dirigida a:

**Dr. Rafael Fernández Nava**

Editor en Jefe de

## **POLIBOTÁNICA**

Departamento de Botánica

Escuela Nacional de Ciencias Biológicas, Instituto Politécnico Nacional

Apdo. Postal 17-564, CP 11410, Ciudad de México

Correo electrónico:

*polibotanica@gmail.com*

*rfernan@ipn.mx*

Dirección Web

*http://www.polibotanica.mx*

POLIBOTÁNICA es una revista indexada en:

CONACYT, índice de Revistas Mexicanas de Investigación Científica y Tecnológica del Consejo Nacional de Ciencia y Tecnología.

SciELO - Scientific Electronic Library Online.

Google Académico - Google Scholar.

DOAJ, Directorio de Revistas de Acceso Público.

Dialnet portal de difusión de la producción científica hispana.

REDIB Red Iberoamericana de Innovación y Conocimiento Científico.

LATINDEX, Sistema regional de información en línea para revistas científicas de América Latina, el Caribe, España y Portugal.

PERIODICA, Índice de Revistas Latinoamericanas en Ciencias.



# COMPARACIÓN DE VALORES ESTRUCTURALES DE MANGLAR EN DIFERENTES CONDICIONES DE DEGRADACIÓN ECOLÓGICA

## COMPARISON OF MANGROVE STRUCTURAL VALUES IN DIFFERENT CONDITIONS OF ECOLOGICAL DEGRADATION

**Basáñez-Muñoz, A. de J.; A. Serrano; L. Cuervo-López; C. Naval-Ávila; A. Capistrán-Barradas y A.G. Jordán-Garza.**

COMPARACIÓN DE VALORES ESTRUCTURALES DE MANGLAR EN DIFERENTES CONDICIONES DE DEGRADACIÓN ECOLÓGICA.

COMPARISON OF MANGROVE STRUCTURAL VALUES IN DIFFERENT CONDITIONS OF ECOLOGICAL DEGRADATION.



## COMPARACIÓN DE VALORES ESTRUCTURALES DE MANGLAR EN DIFERENTES CONDICIONES DE DEGRADACIÓN ECOLÓGICA.

### COMPARISON OF MANGROVE STRUCTURAL VALUES IN DIFFERENT CONDITIONS OF ECOLOGICAL DEGRADATION.

Basáñez-Muñoz, A. de J.;  
A. Serrano;  
L. Cuervo-López;  
C. Naval-Ávila;  
A. Capistrán-Barradas  
y A.G. Jordán-Garza.

COMPARACIÓN DE  
VALORES  
ESTRUCTURALES DE  
MANGLAR EN  
DIFERENTES  
CONDICIONES DE  
DEGRADACIÓN  
ECOLÓGICA.

COMPARISON OF  
MANGROVE STRUCTURAL  
VALUES IN DIFFERENT  
CONDITIONS OF  
ECOLOGICAL  
DEGRADATION.

POLIBOTÁNICA

Instituto Politécnico Nacional

Núm. 54: 51-69. Julio 2022

DOI:  
10.18387/polibotanica.54.4

A. de J. Basáñez-Muñoz / [abasanez@uv.mx](mailto:abasanez@uv.mx)

A. Serrano

L. Cuervo-López

C. Naval-Ávila

A. Capistrán-Barradas

*Cuerpo Académico Manejo de Ambientes Marinos y Costeros*

A. G. Jordán-Garza

*Cuerpo Académico Ecosistemas Costeros.*

*Universidad Veracruzana. Lomas del Estadio S/N,*

*Col. Zona Universitaria C.P. 91090, Xalapa, Veracruz*

**RESUMEN:** Cambios de la hidrología en los manglares se traducen en gradientes bien definidos de degradación que principalmente inducen una disminución de su estructura. Un buen estimador de la estructura de un bosque es el Índice de Complejidad, que relaciona densidad, área basal, altura y el número de especies presentes en 0.1 ha, siendo éstos susceptibles a ser modificados por factores estresantes. Desde 1998, un manglar neotropical localizado dentro del sitio Ramsar No. 1602 quedó fragmentado por la construcción de tres estructuras sólidas en todo lo ancho del bosque modificando la hidrología. Esta acción con el tiempo ocasionó la degradación, reflejando tres escenarios de perturbación en el bosque, secciones aparentemente no degradadas, semidegradadas y sitios con mortandad completa. El presente trabajo, basado en dos indicadores ecológicos buscó encontrar cambios en el comportamiento de la estructura arbórea y la regeneración que evidenciaran el proceso de degradación. Se estableció un sitio de referencia y se realizaron cuatro transectos más abarcando el ancho del manglar y todos los escenarios de degradación. Se realizaron cuadrados de 10 x 10 m a cada 25 m, tomado los indicadores para procesar el Índice de Complejidad y un Estimador de Regeneración. El sitio de referencia presentó el mejor valor del estimador de regeneración y el segundo mejor en estructura arbórea con relación a los fragmentos del bosque. Al comparar por la condición de degradación, el sitio de referencia y el área que aparentemente no se encuentra degradada tuvieron valores cercanos, no así la condición semidegradada que presentó valores muy por debajo, principalmente atribuidos a su baja densidad y altura de sus individuos. En comparación con el sitio de referencia, las áreas aparentemente no degradadas de los fragmentos del bosque tienen buen desarrollo estructural y regeneración, por lo que es factible una rehabilitación para solventar el estrés causado y comenzar su recuperación, no así para el área de mortandad total, que requiere la intervención activa para comenzar un lento proceso que lleve a su integración a las otras áreas.

**Palabras clave:** Altura, Complejidad, Densidad, Índice, Tampamachoco, Tuxpan, México.



**ABSTRACT:** Changes in hydrology in mangroves translate into well-defined degradation gradients that mainly translate into a decrease in their structure. A good estimator of the structure of a forest is the Complexity Index, which relates density, basal area, height and the number of species present in 0.1 ha. A neotropical mangrove swamp located within Ramsar site No. 1602 was fragmented by the construction of three solid structures across the width of the forest. This eventually caused the degradation of the forest, with three scenarios, apparently undegraded sections, semi-degraded and complete mortality. The present work, based on two ecological index, seeks to find changes in the behavior of the tree structure and regeneration that show the degradation process. A reference site was established and four more transects were made covering the width of the mangrove and all degradation scenarios. Quadrants were made every 25 m, taking the indicators to process the Complexity Index and a Regeneration Index. The reference site presented the best regeneration value and the second best in tree structure in relation to the forest fragments. When comparing for the degradation condition, the reference site and the area that apparently is not degraded had close values, not the semi-degraded condition that presented values much lower, mainly attributed to its low density and height of its individuals. Compared to the reference site, the apparently non-degraded areas of the forest fragments have good structural development and regeneration, so a rehabilitation is feasible to solve the stress caused and begin its recovery, not so for the total mortality area, which requires active intervention to begin a slow process that leads to its integration into the other areas.

**Key words:** Complexity, Density, Height, Density, Index, Mexico, Tampamachoco, Tuxpan.

## INTRODUCCIÓN

Los aspectos relacionados con las causas de la degradación de los bosques de manglar deben ser considerados como primera base de información para su manejo (Lugo *et al.*, 2014; Wang *et al.*, 2020). El estudio de largo plazo de la dinámica poblacional, los diferentes gradientes ambientales y la implementación de estrategias reproductivas de las especies, ayudan a comprender la vulnerabilidad en la salud de estos ecosistemas (Bakhtiyari *et al.*, 2019; Noguera, 2016). El concepto de degradación, casi siempre se relaciona con la disminución de la cobertura vegetal medida a través del análisis de información satelital (Keim *et al.*, 2013; Kovacs *et al.*, 2009; Lewis *et al.*, 2016), son pocos los trabajos que enfocan el estudio de la degradación a cambios estructurales, funcionales y de los servicios de los ecosistemas (Herrera-Silveira *et al.*, 2020; Lewis *et al.*, 2016; Wang *et al.*, 2020) y aún cuando los avances en la tecnología de imágenes satelitales proporcionan información sobre nuevas variables, siempre se recomienda la verificación en campo (Lewis *et al.*, 2016; Proisy *et al.*, 2018; Razali *et al.*, 2019).

Lewis *et al.* (2016), con base en los estudios de Pool *et al.* (1977) y Cintron *et al.* (1978) mencionan que la estructura del bosque de mangle se correlaciona con el estrés del mismo. El índice de complejidad de Holdridge (1967) ajustado para manglares por Lugo & Cintrón (1975) y Pool *et al.* (1977) es un buen indicador de la estructura de un bosque (George *et al.*, 2019; Loría-Naranjo *et al.*, 2015; Zamprogno *et al.*, 2016). Blanco *et al.* (2001) lo aplicaron para el estudio de bosques perturbados, sugiriendo algunos ajustes en su implementación, por ejemplo, obtener el Índice por cohortes con relación al diámetro de los árboles.

En un ambiente degradado, no solo es importante indicar cómo se encuentra la estructura arbórea, también debe incluirse el comportamiento de su regeneración. La mayoría de los índices aplicados a la regeneración natural de un bosque contemplan la densidad

(Alfaro-Sibaja *et al.*, 2015; Tsitsoni, 1997; Volpato, 1994) o clases de altura (McWilliams *et al.*, 2015; Shirer & Zimmerman, 2010). Para el caso de los bosques de mangle, no se tienen registrados en la revisión de reportes de trabajos de investigación índices que indiquen el grado de estrés de la regeneración natural de sitios perturbados.

Valores del Índice de Complejidad en sitios contrastantes, por ejemplo, un sitio de referencia y un sitio con evidente degradación se comparan, Lewis *et al.* (2016) establecen que se puede definir si un bosque está bajo estrés o saludable. Si este mismo principio se aplica a valores que sean un buen indicador de la regeneración natural, también se puede determinar la salud o estrés de un bosque.

En el área de estudio se presenta una degradación del bosque, que integra sitios aparentemente sin daño hasta aquellos en que existe la pérdida total de árboles. La mortandad es atribuida a una modificación hidrológica causada por la interrupción del flujo laminar interno al interior del bosque debido a la construcción, en 1989, de tres terraplenes sólidos que soportan torres de transmisión de un complejo termoeléctrico, que parten desde la orilla de la laguna hacia el interior (Vovides *et al.*, 2011). Como consecuencia, un bosque que hasta 1986 era un manglar continuo quedó fraccionado en cuatro secciones, una al sur, sin estrés alguno y tres altamente inundables en temporada de lluvias y con extrema sequedad del suelo en temporada seca, dos fragmentos pequeños a los costados del terraplén central y un fragmento mayor al norte. En el presente estudio, se utilizó el Índice de Complejidad y un Estimador de regeneración, para encontrar diferencias estructurales y de regeneración entre un sitio de referencia y los fragmentos degradados y así comprender la degradación del bosque.

## MATERIALES Y MÉTODOS

El área de estudio se encuentra en la llanura costera del Golfo de México, al norte del estado de Veracruz, aproximadamente a 10 km al oeste de la ciudad y puerto de Tuxpan. El área forma parte del sitio Ramsar 1602 “Manglares y Humedales de Tuxpan” y se encuentra dentro de la Reserva Ecológica del Complejo Termoeléctrico “Presidente Adolfo López Mateos”, en colindancia con la laguna de Tampamachoco y el Golfo de México. Se ubica en una latitud de 21°00’51.52” Norte y longitud 97°20’31.251 Oeste, como punto central. El sitio presenta cuatro secciones fragmentadas (1, 2, 3, 4 y 4N) con diferentes grados de degradación de la orilla de la laguna de Tampamachoco al interior del bosque, hasta la colindancia con el Complejo Termoeléctrico (secciones 2, 3 y 4) (Fig. 1).

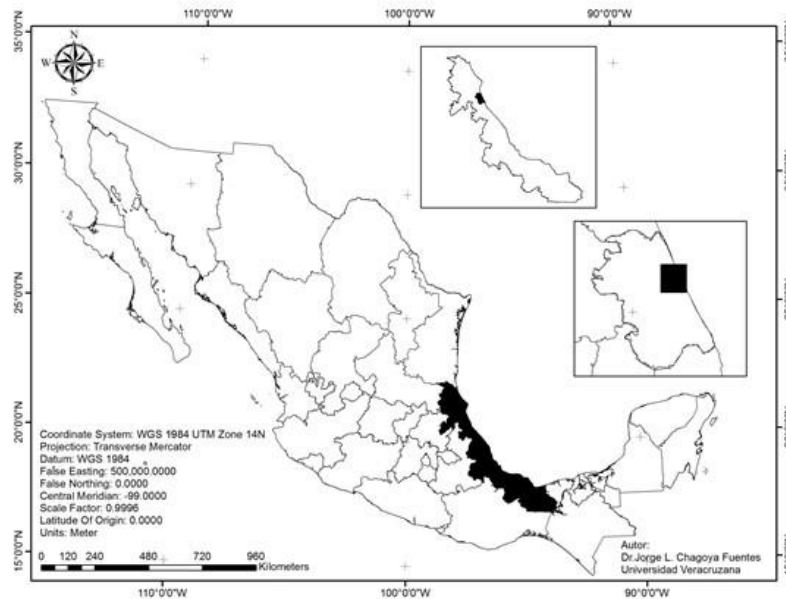

**Fig. 1.** Macrolocalización y localización del área de estudio mostrando la condición sin estrés (Sección 1) y de degradación (Secciones 2, 3 y 4). Fotografía de 2011, cortesía de F. Javier Martos

En el área de estudio, a partir de 2012 se comenzó con la rehabilitación hidrológica del sitio con el desbloqueo del flujo laminar mediante la conformación de vados que atravesaron los terraplenes. En 2019 se abrieron canales de la laguna de Tampamachoco hacia el sitio completamente degradado, así como la restauración mediante la adecuación de montículos con sustrato del mismo sitio que aseguraron el arraigo de propágulos. En 2017, se llevó a cabo el presente trabajo, 28 años después de la modificación hidrológica, cinco años posteriores a la rehabilitación hidrológica y dos años antes de la restauración.

En la sección 1, el bosque no presenta signos de estrés de los árboles en los 850 m de extensión del bosque a partir del cuerpo de agua. Esta sección fue considerada como el sitio de referencia (condición sin estrés). De la orilla de la laguna de Tampamachoco hacia el interior del manglar, en los fragmentos de manglar de las secciones 2, 3 y 4 se presenta un gradiente de degradación visible que comienza con una zona de condición aparentemente no degradada en la orilla del cuerpo de agua (0 m) hasta los 200 m, seguida de 100 m con una combinación de árboles vivos, muertos y con signos de estrés (sin follaje, con solo ramas bajas y pocas hojas, condición semidegradada), para posteriormente, a partir de los 300 m y hasta el final del ancho del bosque (500 m) se contempla un paisaje de mortandad total. En la sección 4, 750 m al norte de terraplén, se observa otro gradiente de degradación compuesto por una condición aparentemente no degradada (hasta los 200 m del cuerpo de agua), seguida de 400 m de una condición semidegradada, para posteriormente una zona de 300 m hasta el final del bosque, en la cual los árboles no presentan signos de estrés (aparentemente no degradada).

En cada sección del bosque (1, 2, 3, 4 y 4N), se aplicó un muestreo lineal de regeneración (Bosire *et al.*, 2006; Kairo *et al.*, 2002; Mchenga, 2015) al trazar cinco transectos perpendiculares a la laguna de Tampamachoco que abarcaron todo el ancho del bosque y todos los gradientes de degradación encontrados (Fig. 2). De forma sistemática, en los cinco transectos a cada 25 m se establecieron cuadros temporales de 10 x 10 m para medir los árboles  $\geq 2.5$  cm de diámetro a la altura del pecho (DAP) y dentro de estos cuadros, otros menores de 5 x 5 m para las plántulas y juveniles (hasta 3 m de altura pero  $< 2.5$  cm de diámetro normal). En total, se muestrearon 101 cuadros de 101 m<sup>2</sup> y 101 de 25 m<sup>2</sup> (35 en el transecto 1, 12 en los transectos 2 y 3, 13 en el transecto 4 y 29 en el transecto 4N). El largo de los transectos varió de 850 m en el transecto 1 a 275 m en los transectos 2 y 3, el transecto 3 fue de 300 m y 750 m en el transecto 4N. En cada cuadro se anotaba el número de individuos por especie, altura total de árboles, juveniles y plántulas y DAP (solo en árboles, con base en el DAP se estimó el área basal). En la condición semidegradada, la altura fue medida hasta la copa (altura total), tanto en árboles vivos como aquellos que aún cuando ya no se tenía follaje, se presentaban hojas en las ramas inferiores.

### Área de afectación de Manglar CT "Adolfo López Mateos"

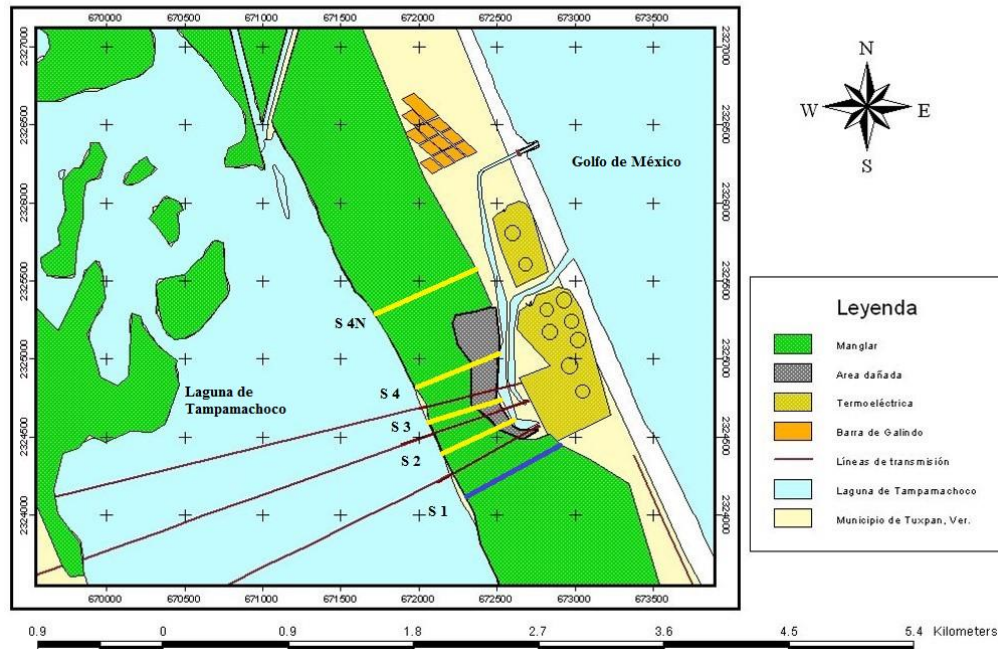

**Fig. 2.** Ubicación de los transectos 1, 2, 3, 4 y 4N perpendiculares a la laguna de Tampamachoco. En color gris se muestra el área degradada.

Con esta información se calculó el Índice de Complejidad por cada uno de los cuadros para tener una representación lineal del cambio de los valores por transecto y de los cambios de condición de degradación reportados, a su vez, se obtuvo el índice de Complejidad por condición de degradación. Los datos son referidos en 1000 m<sup>2</sup> o 0.1 ha.

Para los árboles adultos se utilizó la fórmula propuesta por Holdridge (1967) (en el presente estudio, se utilizó la media de altura, por lo que sus valores no son comparables con estudios que utilizan el promedio de los tres árboles más altos).

$IC = (s) (d) (b) (h) 10^{-3}$ , donde:

IC, es el Índice de Complejidad de Holdridge ajustado para manglares por Lugo & Cintrón (1975) y Pool *et al.* (1977) que incluye individuos  $\geq 2.5$  cm de DAP

s, es el número de especies,

d, es densidad (0.1 ha),

b, es el área basal total (0.1 ha)

h, es el promedio de altura (m)

En las plántulas y juveniles, se tomó de referencia la altura de <50 cm para la primera categoría y  $\geq 50$  cm para juveniles. Para el presente estudio, si bien la densidad (Matteucci & Colma, 1982) o la proporción de individuos de cada categoría (plántulas y juveniles) (Amakanga *et al.*, 2021), estiman la capacidad de regeneración, se propone el

uso de un estimador de regeneración (ER) que integra la densidad, altura promedio de plántulas, juveniles y el número de especies presentes en cada cuadro, con el fin de adecuarse a los cálculos establecidos por el Índice de Complejidad de Holdridge para los árboles adultos y poder contar, a su vez, con una representación lineal del cambio de valores en cada condición de degradación.

$ER = (s) (d) (h) 10^{-3}$ , donde:

ER, es un estimador de regeneración (plántulas y juveniles)

s, es el número especies

d, es densidad (0.1 ha)

h, es el promedio de altura (m)

Se aplicó la prueba de normalidad de *Lilliefors* a los valores de densidad, altura, área basal e Índice de Complejidad y la prueba de Kruskal-Wallis (prueba post hoc, Mann-Whitney;  $\alpha = 0.05$ ) para conocer la existencia de diferencia significativas entre los tipos de condición del bosque encontrados (sin estrés, aparentemente no degradada y semidegradada) y por las distancias (cada 25 m) del cuerpo de agua (0 m) hasta los 275 m (a partir de esta medida en los transectos 2, 3 y 4 se tiene mortalidad total de los individuos). Todos los cálculos se efectuaron con el paquete estadístico Past 4.0.

## RESULTADOS

Las especies encontradas en los diferentes estadios fueron *Rhizophora mangle*, *Avicennia germinans* y *Laguncularia racemosa*. Se contaron 11,320 plántulas y juveniles y 2,181 árboles. El 81% de plántulas o juveniles pertenecían a la especie *R. mangle* y el 54% de adultos fueron de *A. germinans*. En la condición semidegradada, del total de individuos (13,501), solo se presentó el 2% de las plántulas y juveniles y el 12% de los árboles.

En la tabla 1, se puede observar las características estructurales de las tres condiciones que se presentaron en el área de estudio y las secciones correspondientes. En la condición sin estrés (sitio de referencia) se tuvo el mayor promedio de altura, pero no así en su densidad, DAP y Área basal. La densidad de la sección 4 en la condición aparentemente no degradada presentó un valor que destaca sobre los encontrados en las condiciones que no mostraron estrés en sus individuos, pero su valor de DAP fue el más alto de estas condiciones. Es en la condición semidegradada donde se encontraron valores contrastantes, como la densidad, la altura y el número de especies comparada con las otras condiciones. El DAP de las secciones 4 y 4N en esta condición fue el más alto de los sitios muestreados, pero está en discordancia con la altura de los individuos.

**Tabla 1.** Estructura arbórea promedio (DAP  $\geq$  2.5 cm) en el sitio de estudio por condición y sección.

El número de especies es el total encontrado.

Estructura arbórea (DAP $\geq$ 2.5 cm)						
Condición	Sección	Densidad (individuos/0.1 ha)	DAP (cm)	Área basal (m <sup>2</sup> )	Altura (m)	Número de especies
Sin estrés	1	246 $\pm$ 116.98	7.39 $\pm$ 2.84	1.1716 $\pm$ 0.5200	4.45 $\pm$ 1.09	3
	2	254 $\pm$ 104.89	7.58 $\pm$ 1.60	1.6420 $\pm$ 0.1073	4.37 $\pm$ 0.86	3
Aparentemente no degradada	3	359 $\pm$ 123.33	6.69 $\pm$ 1.31	1.6700 $\pm$ 0.0975	4.05 $\pm$ 0.57	3
	4	179 $\pm$ 70.97	8.58 $\pm$ 1.96	1.3018 $\pm$ 0.0297	4.07 $\pm$ 0.46	3
	4N	256 $\pm$ 219.07	8.40 $\pm$ 5.11	1.9183 $\pm$ 0.2083	3.93 $\pm$ 0.53	3
Semidegradada	2	86 $\pm$ 23.09	4.01 $\pm$ 0.28	0.1533 $\pm$ 0.0107	2.02 $\pm$ 0.25	1
	3	133 $\pm$ 64.29	6.06 $\pm$ 1.26	0.5219 $\pm$ 0.0397	2.18 $\pm$ 0.38	1
	4	103 $\pm$ 51.88	12.06 $\pm$ 0.87	1.1891 $\pm$ 0.0482	3.12 $\pm$ 0.48	1
	4N	95 $\pm$ 28.25	11.54 $\pm$ 2.03	1.2191 $\pm$ 0.0597	3.05 $\pm$ 0.41	1

La densidad que se presentó en la condición sin estrés fue la segunda más alta del área de estudio, por el promedio de altura, se concentró en la presencia de plántulas de las tres especies. Con relación a la condición aparentemente no degradada, se tuvieron valores diferenciados de densidad, el valor más alto fue en la sección 4, su promedio de altura estuvo en el límite entre plántula y juvenil y se reportaron las tres especies presentes. El menor valor de densidad de esta condición se observó en la sección 2 y fue notoria la presencia de juveniles. No se tuvieron observaciones de plántulas ni juveniles en las secciones 2 y 3 de la condición semidegradada y en las secciones 4 y 4N, los valores de densidad fueron muy bajos comparados con las condiciones sin estrés y aparentemente no degradada. Con base en la altura promedio, se presentó la categoría de plántula de dos especies (Tabla 2).

**Tabla 2.** Valores promedio de plántulas y juveniles reportados de densidad (valor máximo y mínimo) y altura en el sitio de estudio por condición y sección. El número de especies es el total encontrado

Condición	Sección	Densidad (individuos/0.1 ha)	Valor máximo	Valor mínimo	Altura (m)	Número de especies
Sin estrés	1	6,517 $\pm$ 5,205.70	20,680	520	0.46 $\pm$ 0.12	3
	2	2,160 $\pm$ 1,545.83	5,040	120	0.73 $\pm$ 0.33	3
Aparentemente no degradada	3	4,022 $\pm$ 5,000.56	14,720	40	0.55 $\pm$ 0.25	2
	4	7,208 $\pm$ 7,015.63	17760	360	0.51 $\pm$ 0.13	3
	4N	6,020 $\pm$ 6,940.80	22,120	200	0.48 $\pm$ 0.11	2
Semidegradada	2	-	-	-	-	-
	3	-	-	-	-	-
	4	107 $\pm$ 61.10	160	40	0.35 $\pm$ 0.02	2
	4N	421 $\pm$ 410.95	1,640	40	0.28 $\pm$ 0.07	2

Cuando se hizo un análisis, basado en el índice de Complejidad, de la estructura forestal ( $\geq$  2.5 cm DAP), se apreció diferencia significativa por tipo de condición del bosque ( $H$

= 41.79;  $p < 0.0001$ ), cuando se aplicó la prueba de comparación de medias de Mann-Whitney se observó que la condición sin estrés y aparentemente no degradada, fueron diferentes a la semidegradada (Fig. 3) (Tabla 3). Las diferencias se relacionaron con la densidad ( $H = 32.1$ ;  $p < 0.0001$ ) y altura ( $F = 31.45$ ;  $p < 0.0001$ ), con relación al área basal, la diferencia se presentó entre la condición aparentemente no degradada con la semidegradada ( $H = 6.94$ ;  $p < 0.0310$ ).

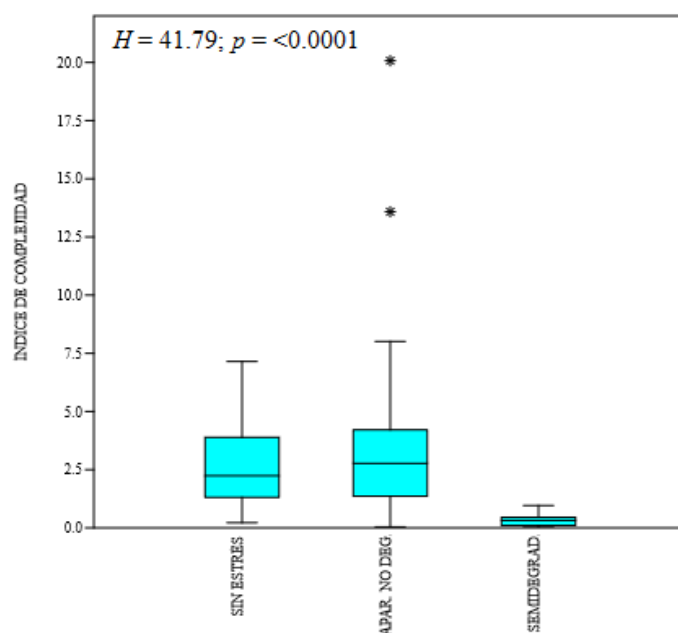

**Fig. 3.** Índice de Complejidad para individuos adultos por tipo de condición muestreada con relación a la degradación del bosque (sin estrés, aparentemente no degradada y semidegradada).

**Tabla 3.** Índice de Complejidad y sus indicadores de densidad, área basal, altura y número de especies por condición para individuos adultos.

Estructura arbórea					
	Densidad (árboles/0.1 ha)	Área basal (m <sup>2</sup> /0.1 ha)	Promedio de altura (m)	Número de especies	Índice de Complejidad
<b>Condición</b>					
Sin estrés	246	1.1716	4.45	3	<b>3.84</b>
Aparentemente no degradada	261	1.5114	4.09	3	<b>4.84</b>
Semidegradada	100	1.0028	2.83	1	<b>0.28</b>



Cuando se comparó el Índice de complejidad por distancia (desde la orilla de la laguna, hasta los 275 m), incluida la condición sin estrés, la prueba de Kruskal-Wallis mostró diferencias significativas ( $H = 32.89$ ;  $p = 0.0005$ ). De acuerdo con la prueba de comparación de Mann-Whitney se presentaron diferencias a los 200, 250 y 275 m con las distancias anteriores (0 a 175 m) (Fig. 4a). Al aplicar las mismas pruebas, sin contemplar del cálculo estadístico la condición sin estrés (que no presentó un área semidegradada), las diferencias a partir de los 225 m se hicieron más notorias ( $H = 35.26$ ;  $p = 0.0006$ ) (Fig. 4b).

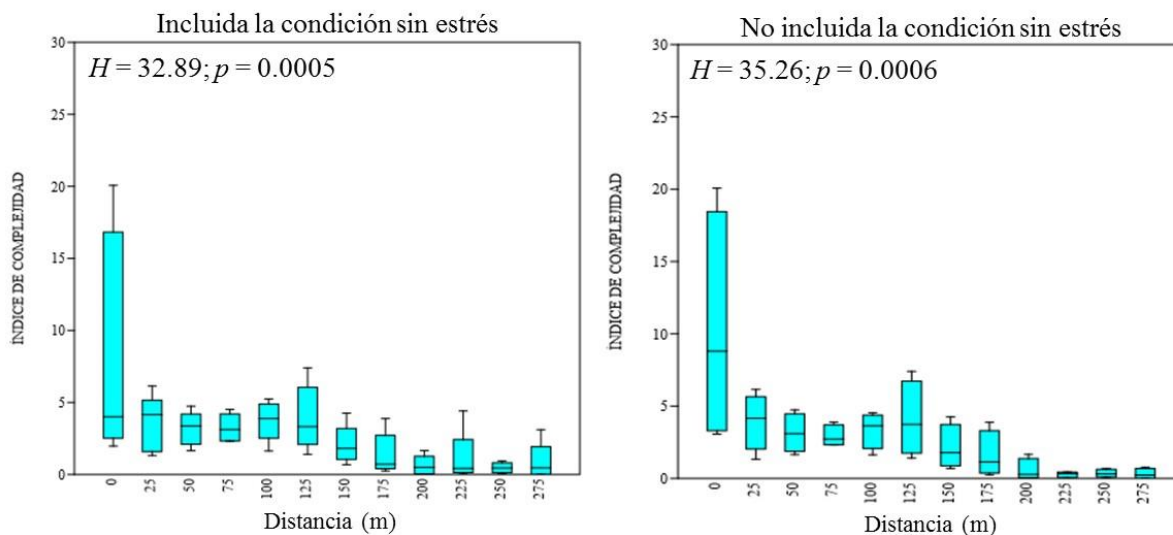

**Fig. 4.** Índice de Complejidad para individuos adultos por distancia desde la orilla de la laguna (0 m) hasta los 275 m. a: izquierda, se incluye la condición sin estrés, b: derecha, se excluye la condición sin estrés.

La prueba de Kruskal- Wallis aplicada a plántulas y juveniles estableció diferencias significativas por condición ( $H = 37.17$ ;  $p = 0.0001$ ) y al aplicar la prueba de comparación de medias de Mann-Whitney se observó que la condición sin estrés y aparentemente no degradada no presentaron diferencias, sin embargo, la semidegradada se diferenció de las otras dos condiciones, en densidad ( $H = 33.42$ ;  $p = 0.0001$ ) y altura ( $H = 32.96$ ;  $p = 0.0001$ ) (Fig. 5) (Tabla 4).

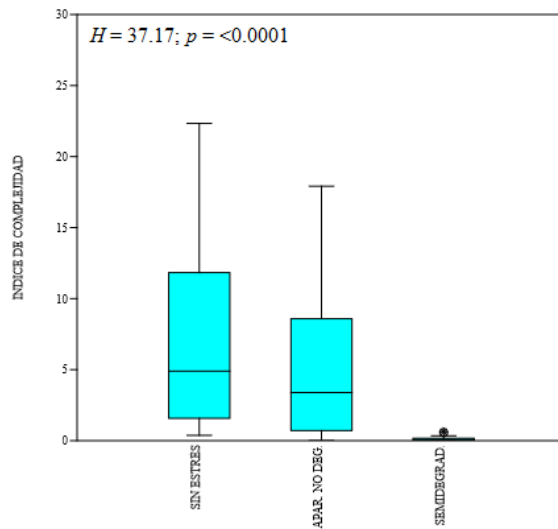
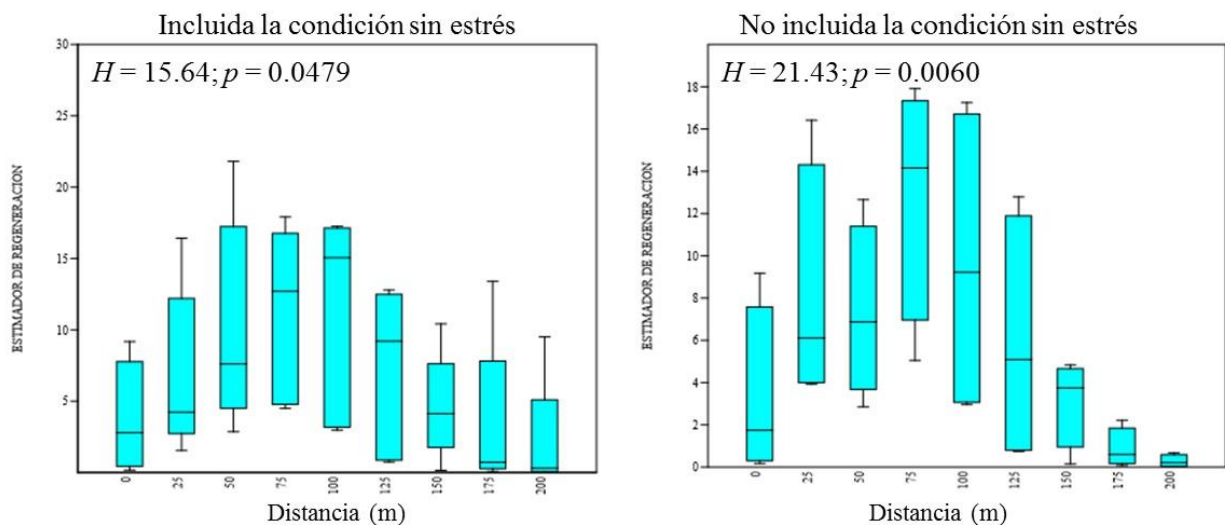

**Fig. 5.** Estimador de regeneración para plántulas y juveniles por tipo de condición muestreada con relación a la degradación del bosque (sin estrés, aparentemente no degradada y semidegradada).

**Tabla 4.** Estimador de regeneración y sus indicadores de densidad, altura y número de especies por condición para plántulas y juveniles.

Sección	Regeneración natural (plántulas y juveniles)			
	Densidad (individuos/0.1 ha)	Promedio de altura (m)	Número de especies	Estimador de regeneración
<b>Condición</b>				
Sin estrés	6517	0.46	3	<b>8.98</b>
Aparentemente no degradada	4995	0.56	3	<b>8.39</b>
Semidegradada	369	0.30	2	<b>0.22</b>

La regeneración natural (plántulas y juveniles) se dejó de observar a los 200 m en los transectos 2 y 3. Al aplicar la prueba de Kruskal-Wallis entre estas distancias (0 a 200 m) y al incluir la condición sin estrés, se observó diferencia significativa ( $H = 15.64$ ;  $p = 0.0479$ ) en este análisis (Figura 6a), al aplicar la prueba post hoc de Mann-Whitney, la diferencia solo fue significativa entre los 100 m con los 175 y 200 m, y 200 m con 75 y 100 m. El análisis solo con las condiciones de aparentemente no degradada y semidegradada, se amplió la diferencia significativa ( $H = 21.43$ ;  $p = 0.0060$ ) y fue más evidente la diferencia de los valores del Estimador de Regeneración de la distancia de 175 m con los 25 a los 100 m, y de los 200 m con los 25 a los 125 m, que reflejó una evidente área de 50 m con baja densidad de plántulas y juveniles en la condición aparentemente no degradada (Fig. 6 b)).



**Fig. 6.** Estimador de regeneración para plántulas y juveniles por distancia desde la orilla de la laguna (0 m) hasta los 275 m. a: izquierda, se incluye la condición sin estrés, b: derecha, se excluye la condición sin estrés.

## DISCUSIÓN

En el área de estudio se encontraron tres de las cuatro especies presentes en el país, *Rhizophora mangle*, *Avicennia germinans* y *Laguncularia racemosa* (la cuarta especie, *Conocarpus erectus* también está presente, pero fuera de los sitios de muestreo, obs. pers.). La presencia de tres especies de mangle en el área de estudio implicó una adecuada composición de especies y a su vez, un buen indicador del Índice de complejidad.

De acuerdo con Cintrón & Schaeffer-Novelli (1983), que consideran individuos < 10 cm DAP como árboles jóvenes, todas las condiciones encontradas en el presente estudio, se relacionan con un bosque joven. Solo *A. germinans* en la sección 4 presentó un promedio superior a los 10 cm de DAP (11.51 cm), pero su baja altura de 3.76 m (la media en el área de estudio es de 5.8 m (Basañez, *et al.*, 2020) indica un reclutamiento reciente (Blanco *et al.*, 2001). En la sección 1, *L. racemosa* se muestreó al final del bosque, en colindancia con remanentes de selva, y por sus valores de altura (9.34 m) y DAP (16.97 cm) altos se puede considerar uno de los cohortes más antiguos y es posible asegurar que contribuyó a un mayor valor al Índice de Complejidad

La especie *R. mangle* no estuvo presente en la condición semidegradada, aun cuando en la condición sin estrés, a la misma distancia de la laguna (225 a 275 m) si se presentó. *L. racemosa* solo se presentó en el inicio del bosque y al final del mismo en la condición sin estrés. *A. germinans*, fue la única con individuos en la condición semidegradada, la cual, como se indicó, está compuesta por árboles vivos, muertos y sin follaje, pero con ramas bajas con hojas. Esta última categoría fue la más representativa, razón por la cual se tuvo una baja altura (2.89 m) con relación a las otras condiciones, aunque un DAP

relacionado con árboles adultos (> 10 m, Cintrón & Schaeffer-Novelli, 1983)). Este promedio de altura, fue el menor de todas las condiciones muestreadas es indicador de perturbación, por lo que se decidió usar el Índice de Complejidad sobre otros. Blanco et al. (2001), recomiendan el análisis de la altura como una variable importante para la evaluación de perturbaciones. Además, árboles con alturas bajas están relacionados con alta salinidad (Cintrón *et al.*, 1978; Soto & Jiménez, 1982), que de acuerdo con Vovides *et al.* (2011) fue un factor que contribuyó en la degradación del sitio.

Para George *et al.* (2019) la estructura del manglar está muy correlacionada con el estrés, la condición semidegradada presentó los valores más bajos de densidad (árboles/0.1 ha), área basal ( $m^2/0.1$  ha), promedio de altura (m) y número de especies de todo el análisis y por lo mismo el menor Índice de Complejidad (IC) (0.28). Si se considera lo establecido por Duke (2001), Estrada *et al.* (2013) y Zamprogno *et al.* (2016) quienes mencionan que la madurez y la densidad se correlacionan negativamente y el DAP y la madurez positivamente, solo la sección 3 cumplió con estas dos aseveraciones. Es de llamar la atención que la sección 3 quedó aislada por el terraplén central y el que se ubica al norte, de hecho, fue la sección que más alto IC presentó (3.43). Al hacer un análisis más fino de esta sección, se tiene posiblemente la cohorte más antigua de *A. germinans* en los primeros 25 m de la orilla de la laguna, con un promedio de DAP de  $15.09 \pm 6.53$  cm y una altura promedio de  $5.63 \pm 1.00$  m, que junto con una estructura promedio de *R. mangle* le confirió a este cuadro, el más alto IC (14.68) de todos los cuadros muestreados. Feller *et al.* (2010) y Zamprogno *et al.* (2016) indican que los bosques con menor influencia o estrés presentan mejor desarrollo estructural. Los cuadros en distancias de 200, 175 y 150 en las secciones 2, 3 y 4 y en la sección 4N sumadas las de 625, 650 y 675 m, es decir aquellos que se van alejando de la condición semidegradada (225 a 275 m y 225 a 600 m) fueron incrementando su IC en comparación con ésta.

Las secciones 1 y 2, y por otra parte las 4 y 4N, exhibieron poca diferencia entre sus IC, lo que Bosire *et al.* (2014) señalan como una baja variabilidad entre sitios de muestreo. La misma situación se observó entre el IC de la condición sin estrés (3.84) y la aparentemente no degradada (4.84).

En la condición semidegradada la densidad de árboles (100 árboles/0.1 ha), implica una baja proporción de árboles parentales, aspecto que puede comprometer la producción de propágulos y limitar la regeneración del área (Bosire *et al.*, 2014). Si bien en esta condición aún se presenta un área basal ( $m^2/0.1$  ha) similar a la condición sin estrés, esto corresponde a árboles que han perdido el follaje de copa y solo presentan ramas bajas con hojas, lo que se muestra por su altura (2.02 a 3.12 m). Por esta característica de los árboles se puede asumir que existe un menor esfuerzo reproductivo, al invertir su energía en la adaptación a la condición estresante (Grime, 1977).

Para las condiciones sin estrés y aparentemente no degradada, al presentar árboles altos, área basal y densidad intermedia con relación a las secciones, indicó un bosque adulto, es decir, en el área de estudio no se tuvieron bosques jóvenes, que evidencien, en general, nuevas cohortes.

En México se han realizado varios estudios de estructura del manglar que utilizan como indicador el Índice de Complejidad, pero no se han enfocado en la identificación lineal de valores a lo largo del transecto y no se ha utilizado para comparar sitios de referencia y degradados. Se tienen los trabajos de Jiménez & González (1996) en Juluápan, Colima (IC = 0.06), Pool *et al.* (1977) en cinco localidades en Tecapan, Sinaloa (IC = 0.9 a 41.3), Corella *et al.* (2001) en una localidad de la Reserva de la Biosfera Pantanos de Centla, Tabasco (IC = 31.8), Lara-Domínguez *et al.* (2005) en cuatro manglares de la

costa caribeña del noreste de la Península de Yucatán (IC = 0.01 a 10.5), Velázquez-Pérez *et al.* (2019) en la zona núcleo de la Reserva de la Biosfera La Encrucijada, Chiapas (IC = 40.1). Para el sitio de estudio (laguna de Tampamachoco, Veracruz) el IC fue reportado por López-Portillo *et al.* (2012) en 20.3, considerándolo como intermedio en el Golfo de México y Mar Caribe.

En las mismas distancias con respecto a la laguna, (200 a 500 m) de las condiciones sin estrés (sección 1) y aparentemente no degradada (secciones 2, 3, 4 y 4N), se reportan las tres especies, en la condición semidegradada solo existe *A. germinans*. Los trabajos de restauración que se realicen en la condición semidegradada deberán contener la aportación de *R. mangle* y *L. racemosa*, para generar una tendencia natural en valores de índice de complejidad próximos a las otras condiciones. Si esta recomendación es considerada, la tendencia natural se traduciría en complejidad en el bosque recuperado (George *et al.*, 2019).

En cuanto al número de individuos de plántulas y juveniles muestreados, la condición sin estrés, las áreas aparentemente no degradadas y la condición semidegradada de la sección 4N, tuvieron una cantidad suficiente para asegurar una adecuada repoblación natural del área, no así la condición semidegradada de las secciones 2, 3 y 4; el valor mínimo recomendado es de 2,500 plántulas por hectárea (Food and Agriculture Organization [FAO, 1994]) en Bosire *et al.*, (2014). A su vez, el potencial de regeneración descrito por Gan (1995 en George *et al.*, 2019), que considera que el número total de plántulas y juveniles, para considerarse adecuado, debe ser superior al 50% de los árboles maduros, se cumple en las mismas condiciones.

Una mayor proporción de juveniles sobre plántulas, implica una alta tasa de crecimiento de plántulas (George *et al.*, 2019) y por lo tanto una mayor sobrevivencia, misma que impulsa el crecimiento de la población. Cuando se analizaron los valores por condición del bosque, mostró una proporción desigual para la condición semidegradada, las dos especies presentes, *R. mangle* y *A. germinans*, tuvieron un promedio de altura menor al 50 cm, las plántulas de *A. germinans* apenas sobrepasaron los 30 cm, lo que podría afectar su sobrevivencia en condiciones de presencia de algún factor estresante y por lo tanto un bajo o incipiente crecimiento poblacional.

El Estimador de Regeneración fue aplicado a los individuos en categorías de plántulas y juveniles como referencia para ubicar cambios de valores por condición de estrés. Aquí fue evidente que el mejor valor de regeneración se presenta en la Sección 1. Esta situación estuvo dada principalmente por la densidad. Lo que se observó fue que por su altura media de 0.46 cm, se observó una presencia mayoritariamente a nivel de plántula, que si bien puede asegurar una adecuada regeneración natural, el no tener una proporción más alta de juveniles, podría interpretarse como una baja sobrevivencia de las plántulas (Bosire *et al.*, 2014). Pero si se toma en cuenta la observación hecha por la FAO (1994) de un buen potencial de regeneración con 2,500 plántulas por hectárea, todas las secciones de la condición sin estrés y aparentemente no degradada sobrepasaron esta cifra, y en la condición semidegradada, solo la sección 4N, por lo que es necesario manejar con cautela el valor proporcionado por esta institución. La presencia de las tres especies en su categoría de  $\geq 2.5$  cm DAP fue en todas las secciones y solo la ausencia de *L. racemosa* en la condición semidegradada, y a nivel de regeneración, solo hay presencia en dos de las tres secciones, se atribuye a que la cantidad de árboles parentales (Bosire *et al.*, 2014) de *L. racemosa* muestreados son muy pocos o como lo comentan da Souza *et al.* (2014) y Zamprogno *et al.* (2016), esta especie es un buen indicador de estrés en el sistema.

Muy probablemente la baja densidad y altura promedio de los individuos de plántulas y juveniles en la condición semidegradada sea producto de procesos de mortandad-establecimiento de propágulos-crecimiento a nivel de plántula-mortandad, dado el estrés que se evidenció en los árboles del sitio. A este respecto, George *et al.* (2019) establecen que los potenciales de regeneración dependen de la densidad de árboles maduros (sanos) y esta ausencia condiciona los valores reportados.

Los valores del Estimador de Regeneración (ER) de la condición sin estrés (8.98) y la aparentemente no degradada (8.39), tienen poca diferencia por lo que la variabilidad de sus indicadores son relativamente reducidos. El valor de ER = 0.22) En la condición semidegradada fue muy distinto.

## CONCLUSIONES

La degradación del manglar estudiado se comprobó con las diferencias entre los valores del Índice de Complejidad (IC) y el Estimador de Regeneración (ER) utilizados. Los valores de IC y ER de la condición semidegradada estuvieron muy por debajo del sitio de referencia (sección 1) con una condición sin estrés. Es muy importante observar que los valores de IC y ER entre las condiciones sin estrés y aparentemente no degradada estuvieron muy próximos, lo que indica que son ambientes en donde los indicadores de estos índices, son muy similares.

Con relación a las secciones, la 1 (sin estrés), ésta fue segundo mejor valor por número de individuos adultos y el primero en plántulas y juveniles, por lo que se considera que fue un buen sitio de referencia. La sección 4N, de la condición semidegradada, que fue el más bajo valor de densidad (94.66 ind/0.01 ha) pero presentó una densidad de plántulas y juveniles mayor de 2,5000 ind/ha con 4,213. En general, en las secciones 2, 3, 4 y 4N (que tienen diferentes escenarios de degradación) apoyados en una buena estructura arbórea y alta regeneración, de la condición aparentemente no degradada, si el factor estresante es solventado, aún pueden presentar un adecuado desarrollo, solo que éste, como lo establecen Lewis *et al.* (2016), tardaría un aproximado de 10 años en observar su recuperación.

Lo que se observó por el análisis realizado a los indicadores estructurales, tanto a nivel arbóreo como de regeneración es que, si bien la causa de la perturbación y posterior degradación del bosque fue el mismo, la fragmentación del bosque, la escala y la magnitud de los cambios reportados son sumamente diferentes entre las secciones fragmentadas, es decir, los escenarios de degradación responden a las diferentes disponibilidades de los recursos, los reguladores e hidroperíodo, por lo que las medidas de solución a aplicar en una restauración, deben ser diferenciadas.

## LITERATURA CITADA

- Alfaro-Sibaja, L., Barquero-Salgado, D., Fonseca, A., Montoya-Solano, R., Morales-Cerdas, V., & Ramírez-Arce, D. (2015). Estructura y composición vegetal del manglar Palo Seco, Quepos, Costa Rica. *Cuadernos de Investigación UNED*, 7(2), 325–332.
- Amakanga Erasto, D., Okeyo, B., & Dharani, N. (2021). Assessment of Structure and Natural Regeneration Capacity of *Avicennia Marina* and *Bruguiera Gymnorhiza* Species of Mangroves in Mida Creek Kilifi County, Kenya. *International Journal of Plant, Animal and Environmental Sciences*, 11(02),

- 262–294. <https://doi.org/10.26502/ijpaes.202106>
- Bakhtiyari, M., Lee, S. Y., & Warnken, J. (2019). Seeing the forest as well as the trees: An expert opinion approach to identifying holistic condition indicators for mangrove ecosystems. *Estuarine, Coastal and Shelf Science*, 222, 183–194. <https://doi.org/10.1016/J.ECSS.2019.03.003>
- Basañez, A.J., Jordan, G & Serrano, A. (2020). Regeneration and structure of a disturbed mangrove forest in Ramsar Site No. 1602 “Manglares y Humedales de Tuxpan”, Mexicoo Title. In N. Molina (Ed.), *Mangroves of Latin America* (1st ed., p. 211). Universidad Espíritu Santo.
- Blanco, J. F., Bejarano, A. C., Lasso, J., & Cantera, J. R. (2001). A new look at computation of the complexity index in mangroves: do disturbed forests have clues to analyze canopy height patchiness? *Wetlands Ecology and Management*, 9(2). <https://doi.org/10.1023/A:1011115220126>
- Bosire, J. O., Dahdouh-Guebas, F., Kairo, J. G., Wartel, S., Kazungu, J., & Koedam, N. (2006). Success rates of recruited tree species and their contribution to the structural development of reforested mangrove stands. *Marine Ecology Progress Series*, 325, 85–91. <https://doi.org/10.3354/meps325085>
- Bosire, J. O., Kaino, J. J., Olagoke, A. O., Mwihiaki, L. M., Ogendi, G. M., Kairo, J. G., Berger, U., & Macharia, D. (2014). Mangroves in peril: unprecedented degradation rates of peri-urban mangroves in Kenya. *Biogeosciences*, 11(10). <https://doi.org/10.5194/bg-11-2623-2014>
- Cintron, G., Lugo, A. E., Pool, D. J., & Morris, G. (1978a). Mangroves of Arid Environments in Puerto Rico and Adjacent Islands. *Biotropica*, 10(2), 110. <https://doi.org/10.2307/2388013>
- Cintron, G., Lugo, A. E., Pool, D. J., & Morris, G. (1978b). Mangroves of Arid Environments in Puerto Rico and Adjacent Islands. *Biotropica*, 10(2). <https://doi.org/10.2307/2388013>
- Cintrón, G., & Schaeffer-Novelli, Y. (1983). *Introducción a la ecología del manglar*. ROSTLAC-UNESCO.
- Corella, F., Valdez, J. ., Cetina, V. ., González, F. ., Trinidad, A., & Aguirre, J. . (2001). Estructura forestal de un bosque de mangles en el noreste del estado de Tabasco, México. *Ciencia Forestal En México*, 26(90), 73–102.
- da Souza, I., Bonomo, M. M., Morozesk, M., Rocha, L. D., Duarte, I. D., Furlan, L. M., Arrivabene, H. P., Monferrán, M. V., Matsumoto, S. T., Milanez, C. R. D., Wunderlin, D. A., & Fernandes, M. N. (2014). Adaptive plasticity of *Laguncularia racemosa* in response to different environmental conditions: integrating chemical and biological data by chemometrics. *Ecotoxicology*, 23(3). <https://doi.org/10.1007/s10646-014-1191-0>
- Duke, N. C. (2001). Gap creation and regenerative processes driving diversity and structure of mangrove ecosystems. *Wetlands Ecology and Management*, 9(3). <https://doi.org/10.1023/A:1011121109886>
- Estrada, G. C. D., Soares, M. L. G., Chaves, F. de O., & Cavalcanti, V. F. (2013). Analysis of the structural variability of mangrove forests through the physiographic types approach. *Aquatic Botany*, 111. <https://doi.org/10.1016/j.aquabot.2013.06.003>
- FAO. (1994). *Mangrove forest management guidelines* (Forestry Department (ed.)). FAO.
- Feller, I. C., Lovelock, C. E., Berger, U., McKee, K. L., Joye, S. B., & Ball, M. C. (2010). Biocomplexity in Mangrove Ecosystems. *Annual Review of Marine Science*, 2(1). <https://doi.org/10.1146/annurev.marine.010908.163809>
- Gan, B. K. (1995). *A working plan for the Matang Mangrove Forest Reserve*No Title.
- George, G., Krishnan, P., Mini, K. G., Salim, S. S., Ragavan, P., Tenjing, S. Y., Muruganandam, R., Dubey, S. K., Gopalakrishnan, A., Purvaja, R., & Ramesh, R. (2019). Structure and regeneration status of mangrove patches along the

- estuarine and coastal stretches of Kerala, India. *Journal of Forestry Research*, 30(2). <https://doi.org/10.1007/s11676-018-0600-2>
- Grime, J. P. (1977). Evidence for the Existence of Three Primary Strategies in Plants and Its Relevance to Ecological and Evolutionary Theory. *The American Naturalist*, 111(982). <https://doi.org/10.1086/283244>
- Herrera-Silveira, J. A., Pech-Cardenas, M. A., Morales-Ojeda, S. M., Cinco-Castro, S., Camacho-Rico, A., Caamal Sosa, J. P., Mendoza-Martinez, J. E., Pech-Poot, E. Y., Montero, J., & Teutli-Hernandez, C. (2020). Blue carbon of Mexico, carbon stocks and fluxes: a systematic review. *PeerJ*, 8. <https://doi.org/10.7717/peerj.8790>
- Holdridge, L. . (1967). *Life zone ecology*. Tropical Science Center.
- Jiménez, M. del C., & González, F. (1996). Análisis de la estructura del manglar de la laguna de Juluápan, Col., México. *Ciencia Pesquera*, 12, 76–84.
- Kairo, J. G., Dahdouh-Guebas, F., Gwada, P. O., Ochieng, C., & Koedam, N. (2002). Regeneration status of mangrove forests in Mida Creek, Kenya: A compromised or secured future? *Ambio*, 31(7–8), 562–568. <https://doi.org/10.1579/0044-7447-31.7.562>
- Keim, R. F., Zoller, J. A., Braud, D. H., & Edwards, B. L. (2013). Classification of Forested Wetland Degradation Using Ordination of Multitemporal Reflectance. *Wetlands*, 33(6). <https://doi.org/10.1007/s13157-013-0466-1>
- Kovacs, J. M., King, J. M. L., Flores de Santiago, F., & Flores-Verdugo, F. (2009). Evaluating the condition of a mangrove forest of the Mexican Pacific based on an estimated leaf area index mapping approach. *Environmental Monitoring and Assessment*, 157(1–4). <https://doi.org/10.1007/s10661-008-0523-z>
- Lara-Domínguez, A. L., Day, J. W., Zapata, G. V., Twilley, R. R., Guillén, H. A., & Yáñez-Arancibia, A. (2005). Structure of a unique inland mangrove forest assemblage in fossil lagoons on the Caribbean Coast of Mexico. *Wetlands Ecology and Management*, 13(2). <https://doi.org/10.1007/s11273-004-5197-x>
- Lewis, R. R., Milbrandt, E. C., Brown, B., Krauss, K. W., Rovai, A. S., Beever, J. W., & Flynn, L. L. (2016). Stress in mangrove forests: Early detection and preemptive rehabilitation are essential for future successful worldwide mangrove forest management. *Marine Pollution Bulletin*, 109(2). <https://doi.org/10.1016/j.marpolbul.2016.03.006>
- López-Portillo, J. ., Lara, A. ., Martínez, M. ., Hernández, M., Rodríguez, M., Ureña, C., Galán, R., Vásquez, V., & Sáinz, E. (2012). *Programa regional para la caracterización y el monitoreo de ecosistemas de manglar del Golfo de México y Caribe Mexicano: inicio de una red multi-institucional*.
- Loría-Naranjo, M., Samper-Villarreal, J., & Cortés, J. (2015). Structural complexity and species composition of Potrero Grande and Santa Elena mangrove forests in Santa Rosa National Park, North Pacific of Costa Rica. *Revista de Biología Tropical*, 62(4). <https://doi.org/10.15517/rbt.v62i4.20030>
- Lugo, A.E., & Cintrón, G. (1975). The mangrove forests of Puerto Rico and their management. In G. Walsh, S. Snedaker, & H. Teas (Eds.), *Proceedings of the International Symposium on Biology and Management of Mangroves* (Vol. 2, pp. 825–846). Institute of Food and Agricultural Sciences.
- Lugo, Ariel E., Medina, E., & McGinley, K. (2014). Issues and Challenges of Mangrove conservation in the Anthropocene. *Madera y Bosques*, 20. <https://doi.org/10.21829/myb.2014.200146>
- Matteucci, S.D. & Colma, A. (1982). *Metodología para el estudio de la vegetación*. Secretaría General de la Organización de los Estados Americanos.
- Mchenga, I. (2015). Natural Regeneration of Mangroves in a Degraded and Non-Degraded Tropical Forest of Zanzibar Island Natural Regeneration of Mangroves in a Degraded and Non-Degraded Tropical Forest of Zanzibar Island. *Journal of Global Biosciences*, 3(1), 334–344.



**Recibido:**  
5/agosto/2021

**Aceptado:**  
16/mayo/2022

- McWilliams, W. H., Westfall, J. A., Brose, P. H., Dey, D. C., Hatfield, M., Johnson, K., Laustsen, K. M., Lehman, S. L., Morin, R. S., Nelson, M. D., Ristau, T. E., Royo, A. A., Stout, S. L., Willard, T., & Woodall, C. W. (2015). *A regeneration Indicator for Forest Inventory and Analysis: History, sampling, estimation, analytics, and potential use in the Midwest and Northeast United States*.
- Noguera, A. (2016). Metodologías para evaluar vulnerabilidad del bosque frente al cambio climático. In *Adaptación al cambio climático incorporando metodologías de información con enfoque de género y seguridad alimentaria*. Fundación Ayuda en Acción. Instituto Hondureño de Ciencias de la Tierra y Fundación para la Investigación del Clima.
- Pool, D. J., Snedaker, S. C., & Lugo, A. E. (1977). Structure of Mangrove Forests in Florida, Puerto Rico, Mexico, and Costa Rica. *Biotropica*, 9(3). <https://doi.org/10.2307/2387881>
- Proisy, C., Viennois, G., Sidik, F., Andayani, A., Enright, J. A., Guitet, S., Gusmawati, N., Lemonnier, H., Muthusankar, G., Olagoke, A., Prosperi, J., Rahmania, R., Ricout, A., Soulard, B., & Suhardjono. (2018). Monitoring mangrove forests after aquaculture abandonment using time series of very high spatial resolution satellite images: A case study from the Perancak estuary, Bali, Indonesia. *Marine Pollution Bulletin*, 131. <https://doi.org/10.1016/j.marpolbul.2017.05.056>
- Razali, S. M., Nuruddin, A. A., & Lion, M. (2019). Mangrove Vegetation Health Assessment Based on Remote Sensing Indices for Tanjung Piai, Malay Peninsular. *Journal of Landscape Ecology*, 12(2). <https://doi.org/10.2478/jlecol-2019-0008>
- Shirer, R., & Zimmerman, C. (2010). *Forest regeneration in New York State*.
- Soto, R., & Jiménez, J., (1982). Análisis fisionómico estructural del manglar de Puerto Soley, La Cruz, Guanacaste, Costa Rica. *Revista Biología Tropical*, 30, 161–168.
- Tsitsoni, T. (1997). Conditions determining natural regeneration after wildfires in the *Pinus halepensis* (Miller, 1768) forests of Kassandra Peninsula (North Greece). *Forest Ecology and Management*, 92(1–3). [https://doi.org/10.1016/S0378-1127\(96\)03909-6](https://doi.org/10.1016/S0378-1127(96)03909-6)
- Velázquez-Pérez, C., Tovilla-Hernández, C., Romero-Berny, E. I., & De Jesús-Navarrete, A. (2019). Estructura del manglar y su influencia en el almacén de carbono en la Reserva La Encrucijada, Chiapas, México. *Madera y Bosques*, 25(3). <https://doi.org/10.21829/myb.2019.2531885>
- Volpato, M. M. . (1994). *Regeneração natural em uma floresta secundária no domínio de Mata Atlântica: uma análise fitossociológica*. Universidade Federal de Viçosa.
- Vovides, A. G., López-Portillo, J., & Bashan, Y. (2011). N<sub>2</sub>-fixation along a gradient of long-term disturbance in tropical mangroves bordering the gulf of Mexico. *Biology and Fertility of Soils*, 47(5). <https://doi.org/10.1007/s00374-011-0562-4>
- Wang, W., Fu, H., Lee, S. Y., Fan, H., & Wang, M. (2020). Can Strict Protection Stop the Decline of Mangrove Ecosystems in China? From Rapid Destruction to Rampant Degradation. *Forests*, 11(1). <https://doi.org/10.3390/f11010055>
- Zamprogno, G. C., Tognella, M. M. P., Quaresma, V. da S., Costa, M. B. da, Pascoalini, S. S., & Couto, G. F. do. (2016). The structural heterogeneity of an urbanised mangrove forest area in southeastern Brazil: Influence of environmental factors and anthropogenic stressors. *Brazilian Journal of Oceanography*, 64(2). <https://doi.org/10.1590/S1679-87592016111706402>